VILLAVA ATARRABIA

155 | ABRIL 2020

ESPECIAL CORONAVIRUS

Boletín de información municipal de Villava

HEMEN GAITUZU / SÍGUENOS EN:

www.villava.es

Twitter (municipal)

Facebook
(Berdintasuna-Igualdad / Kirolak-Deportes / Kultura-Cultura)

EDITA: Ayuntamiento de Villava
REDACCIÓN Y DISEÑO: Heda Comunicación
TRADUCCIÓN: Kike Diez de Ulzurrun

SUSCRÍBETE AL BIM

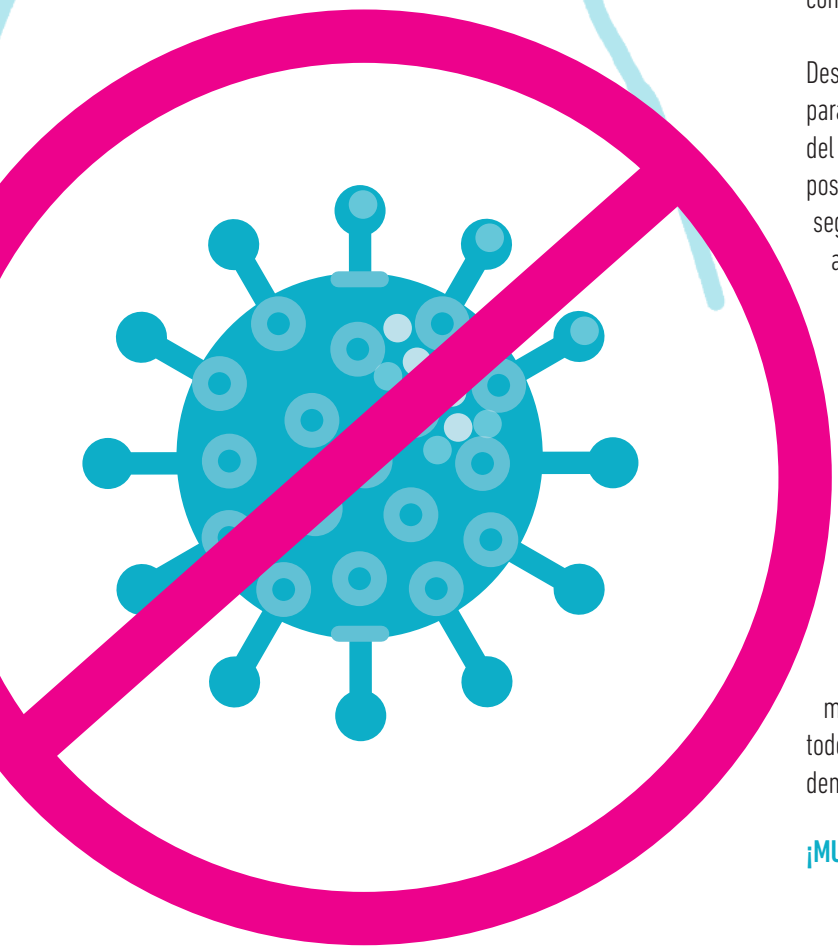

UN PUEBLO CON ALMA

ALCALDÍA
Ayuntamiento de Villava

En primer lugar, el Ayuntamiento quiere mandar un mensaje de condolencia y ánimo a todas las personas que han perdido a un ser querido por culpa de esta enfermedad. A las personas que estáis luchando contra el virus, queremos trasladaros toda nuestra fuerza y ánimo para que os recuperéis cuanto antes, de la mejor manera posible. Y a la población en general, queremos transmitiros ánimo, para que estos días de confinamiento los paséis de la mejor manera posible. Pero no sólo ánimos, también queremos trasladaros nuestra admiración por la enorme responsabilidad demostrada estos días por la inmensa mayoría, haciendo algo tan complicado como es renunciar al contacto con vuestra gente, con vuestros amigos/as y familiares. Somos un pueblo de mucho ambiente social; de contacto, de charlar mucho con el vecino/a, de dar vida a la calle... sabemos que eso nos hace un pueblo especial y no es fácil renunciar a ello; pero lo estamos haciendo muy bien; conscientes de que si perseveramos, antes volveremos a la normalidad.

Desde el ayuntamiento de Villava queremos hacerte llegar esta publicación para mantenerte informado/a de cómo se está trabajando durante esta crisis del COVID-19. Estamos intentando gestionar esta situación de la mejor manera posible para llegar a las personas que más nos necesitan salvaguardando la seguridad de nuestros/as trabajadores/as. Desde que se decretó el estado de alarma, hemos priorizado la atención a las personas más vulnerables, las personas mayores y las familias sin recursos. En este aspecto queremos poner en valor la profesionalidad y entrega de nuestro personal, que está demostrando una gran implicación con su trabajo y compromiso con las personas a las que atienden. Todos los servicios municipales están trabajando, de una manera u otra para intentar aliviar las consecuencias de esta crisis.

Y no queremos terminar sin mostrar nuestro agradecimiento también a las personas que se han apuntado a la red de voluntarios/as de Villava. Nos consta que sois muchas y que desde el comienzo del estado de alarma ayudáis a vuestros/as vecinos/as realizando recados, confeccionando material de protección, intentando animar a las personas confinadas... A todos vosotros/as ¡muchas gracias! Somos un pueblo con alma y lo estamos demostrando una vez más.

¡MUCHO ÁNIMO A TODOS/AS!

De izquierda a derecha, en primera fila: Inma Bujanda, trabajadora familiar, Romi Elorz (T.F.), Fátima Azparren (T.F.) y Mª José Echarri (trabajadora social). En segunda fila: Mª Carmen Jiménez (T.F.), Patricia Lazcano (T.S.) y Sara Izaguirre (T.S.)

Foto: DIARIO DE NAVARRA

Los Servicios Sociales trabajan para garantizar las prestaciones y la ayuda a la población de riesgo

Combinando la actuación presencial y el teletrabajo, se atienden las necesidades habituales de la población y otras nuevas que van surgiendo a raíz de la pandemia y el confinamiento

En estos tiempos de coronavirus, los Servicios Sociales municipales trabajan intensamente en colaboración con otros servicios municipales y el Centro de Salud de Villava. Combinando la actuación presencial y el teletrabajo, se atienden las necesidades habituales de la población y otras nuevas que van surgiendo a raíz de la pandemia y el confinamiento. Así, siguen funcionando los programas de Infancia y Familia, Acogida, Inclusión Sociolaboral, Autonomía y Dependencia y la Ayuda a Domicilio. En este último caso, ha habido varias familias que han decidido suspenderlo para evitar el contacto, lo que ha permitido que se ayude a otras personas que necesitaban soporte para realizar algunas tareas (compras, basuras) en estos momentos. A través de la web municipal, se lanzó también un llamamiento de captación de voluntariado y han sido muchas las personas que se han puesto en contacto con Servicios Sociales (ssbase@villava.es, 948 13 07 34), una disposición para colaborar que agradecen desde Servicios Sociales. Por el momento y mientras sea suficiente, se trabaja con personal propio experimentado en la ayuda a domicilio y se contactará con estas personas voluntarias si fuera necesario.

En estas circunstancias, también se trabaja intensamente para detectar las nuevas necesidades de ayuda de personas de riesgo. En ello se afanan el Centro de Salud, los Servicios Sociales y también otros servicios municipales que ahora no pueden desarrollar su labor habitual. Sirviéndose del padrón municipal, se está contactando con todas las personas mayores de 75 años vía buzoneo para preguntar si necesitan ayuda a fin de evitar que salgan a la calle.

NUEVAS NECESIDADES ECONÓMICAS

Para atender a las dificultades económicas que han surgido a partir de las medidas adoptadas ante la pandemia, los Servicios Sociales (en colaboración con otras áreas) están utilizando la partida de Ayudas de Emergencia, que asciende a 60.000 euros. En los primeros días de esta crisis, ya se han tramitado 20 ayudas de emergencia que han sumado 6.500 euros.

PRESTACIONES ECONÓMICAS

Una de las prioridades de Servicios Sociales y del resto del Ayuntamiento está siendo la tramitación de ayudas económicas (renta garantizada, prestaciones por dependencia, becas comedor...) a quienes ya las recibían y a quienes ahora las necesitan a raíz de la epidemia y de las circunstancias derivadas del confinamiento.

En el caso de la renta garantizada (260 prestaciones), la mayoría de las ayudas se tramitan por parte de los Servicios Sociales de Base, pero había 35 personas que las recibían a través de Cáritas. Como esta entidad no puede ahora tramitarlas, se han cursado con la colaboración de la Oficina de Atención Ciudadana municipal de forma que se han distribuido ya todos los cheques.

Respecto a las becas comedor, se trabaja en una doble vía. Por una parte, se ha retraído el dinero de los tres últimos meses que ya se había entregado a los centros escolares para este fin (8.865,16 euros en total) y se está entregando a las familias a través de tarjetas para alimentación que reciben en el supermercado por el importe estimado de la beca comedor. Por otra parte, los Servicios Sociales municipales están colaborando con el Departamento de Derechos Sociales del Gobierno de Navarra en la confección de la lista de personas que recibían hasta ahora becas comedor y ayudas sociales con el fin de que reciban por parte del Gobierno de Navarra un lote de alimentos y una cantidad de dinero. El número de menores que tenían beca comedor en Infantil y Primaria ascendía a 127 y el de familias en situación de vulnerabilidad a 311, dentro de las cuales hay 456 menores de edad y 766 personas adultas.

Campañas para combatir la violencia de género durante el confinamiento

El Área Municipal de Igualdad y el Instituto Navarro de Igualdad han realizado campañas para recordar a las mujeres que también ahora tienen a quién acudir

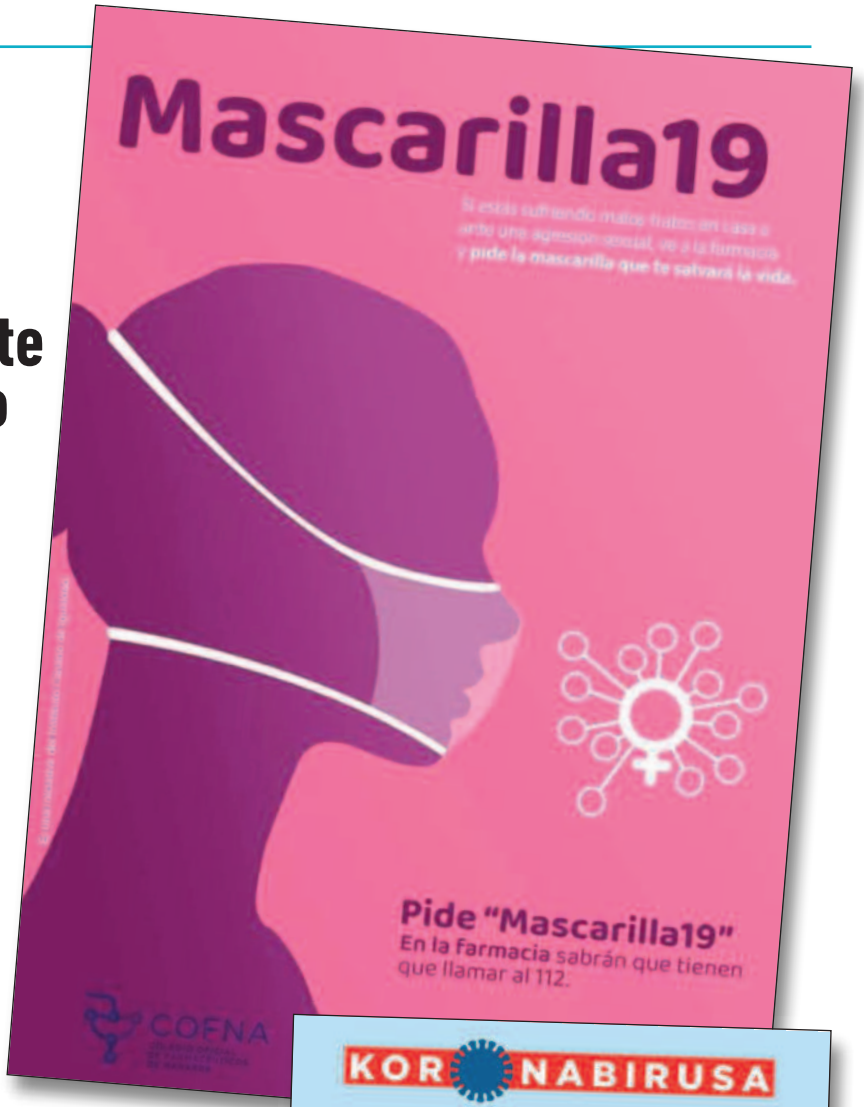

En una situación de encierro con su agresor, las mujeres que sufren violencia de género son especialmente vulnerables. Por eso, el Área Municipal de Igualdad y el Instituto Navarro de Igualdad han realizado campañas para recordar a las mujeres que también ahora tienen a quién acudir en caso de dificultad y para invitar al resto de la población a avisar ante cualquier señal del entorno.

A lo largo de 2019, los Servicios Sociales de Villava atendieron a 30 mujeres que demandaron algún tipo de apoyo relacionado con violencia de género. De ellas, 24 tienen hijos menores en común con el presunto agresor y 18 cuentan con algún tipo de seguimiento por parte de algún cuerpo policial.

Además, 8 reciben el servicio Atenpro, un dispositivo telemático de emergencia con el que poder solicitar ayuda.

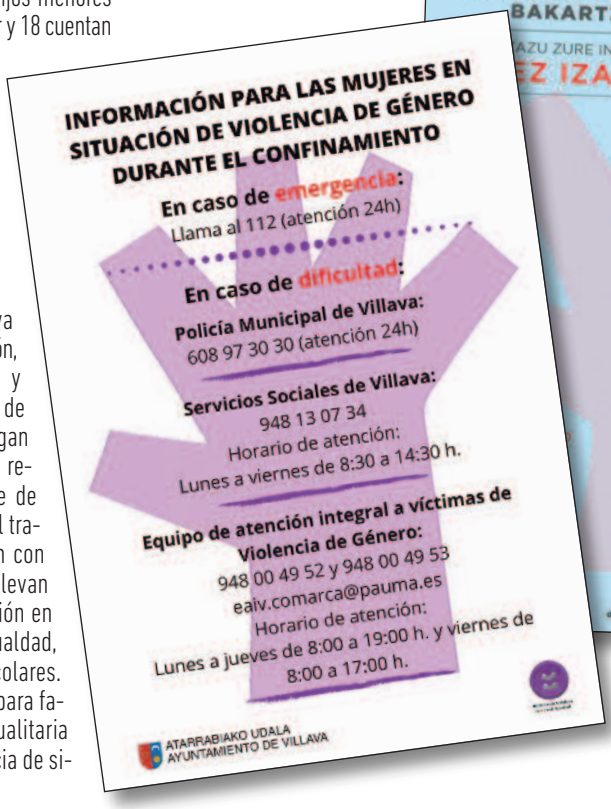

Trabajo transversal

Los Servicios Sociales de Villava se ocupan de la acogida, valoración, información, asesoría jurídica y acompañamiento en los casos de violencia de género y se encargan también de derivar los casos a recursos específicos. Al tratarse de una problemática transversal, el trabajo se realiza en colaboración con el Centro de Salud. También se llevan a cabo actuaciones de prevención en coordinación con el Área de Igualdad, Área de Juventud y centros escolares. Estas acciones resultan claves para favorecer una sociedad más igualitaria en la que se reduzca la incidencia de situaciones de violencia.

Volcados en tareas de limpieza y desinfección con productos respetuosos con el medio ambiente

El Ayuntamiento está trabajando a fondo la limpieza y desinfección de la localidad para evitar el contagio del coronavirus a través de superficies de la vía pública y mobiliario urbano. Actualmente, todo el trabajo del área de Servicios Múltiples está volcado exclusivamente en la limpieza y desinfección del municipio y en los enterramientos

En el servicio trabajan diariamente seis personas: cinco trabajadores y el responsable del servicio, Santi Espinal, en horario de 7:00 a 14:30. Para evitar contagios entre el personal y ofrecer el mejor servicio posible, la mitad de la plantilla trabaja un día y la otra mitad, al día siguiente. Desde primera hora, se realiza un barrido manual y un barrido mecánico. Además, una persona desinfecta diariamente con una sulfatadora la zona de barandillas, contenedores, papeleras y mobiliario urbano.

Puntualmente, ha habido algún día que, al no haber podido funcionar la barredora mecánica a tiempo completo, se ha combinado la barredora manual con el baldeo en porches, esquinas de edificios, entradas de supermercado y farmacias y en aquellos lugares más frecuentados por la ciudadanía.

El producto de desinfección que se está utilizando tanto en las barredoras como en la sulfatadora es el DEXACIDA B10, un bactericida de alto rendimiento utilizado en la industria alimenticia que no es tóxico ni corrosivo como la lejía. Su principal característica es que desinfecta en profundidad pero no es agresivo ni con las personas ni con el medio ambiente, un tema en el que el Ayuntamiento ha puesto especial atención para evitar daños colaterales.

Labores de enterramiento

El otro cometido de los Servicios Múltiples es llevar a cabo los enterramientos o inhumaciones. Cada vez que hay un deceso, reciben una notificación del tanatorio para enterrar a la persona fallecida. Si la media habitual de inhumaciones es de tres, cuatro o cinco al mes, desde que se inició el confinamiento se han enterrado a cinco personas (dos en panteones, una en tierra y dos en nichos), aunque, según han apuntado, ninguna de ellas ha sido diagnosticada de coronavirus. Tal y como exige la normativa, en el cementerio únicamente está permitida la presencia de tres familiares, del cura y de los trabajadores municipales que se encargan del enterramiento.

Medidas de protección

Las medidas de protección que se está aplicando en el área de Servicios Múltiples están siendo muy efectivas, ya que ninguno de sus trabajadores presenta síntomas de coronavirus. Al principio, las actuaciones estuvieron marcadas por la incertidumbre, pero tras analizar las opciones y con el fin de minimizar los efectos de la enfermedad, se decidió, junto con Alcaldía, implantar dos grupos de trabajo que se fueran alternando. Además, se adoptaron una serie de medidas para toda la plantilla, como una distancia de seguridad de dos metros en los vestuarios, una programación de horarios de almuerzos para evitar que los trabajadores coincidieran en el mismo espacio y un trabajo de limpieza y desinfección en los vestuarios (con el mismo producto utilizado en la vía pública) que se lleva a cabo tanto al inicio como a la conclusión del turno.

TRABAJOS EXCEPCIONALES Y AUMENTO DE COLILLAS

A lo largo de estas semanas de confinamiento, los Servicios Múltiples se han visto obligados a realizar algunos arreglos excepcionales, que algunos/as ciudadanos/as no han visto con buenos ojos y han criticado. Sin embargo, el responsable del área asegura que se trata de actuaciones necesarias para impedir una pérdida del trabajo realizado anteriormente. Es el caso de la plaza de la Paz, donde se ha tenido que abrir una zanja de un metro entre arqueta y arqueta para poder fijar un sistema de regadío que permita regar la planta colocada en la plaza. Antes del estado de alarma sanitario se había sembrado la tierra y, si no se riega, la plantación se echará a perder.

Otro de los problemas a los que se tendrán que enfrentar próximamente es el tema de los jardines. En plena primavera y, aunque la medida se retrasará el mayor tiempo posible, avisan de que se verán obligados a cortar la hierba. Por ello, solicitan la comprensión de la ciudadanía y resaltan que las únicas actuaciones realizadas fuera del ámbito recogido en la normativa relativa al Covid-19 han tenido una causa justificada. Por último, desde el área de Servicios Múltiples quieren hacer un llamamiento a la ciudadanía para contribuir a la limpieza de la vía pública y evitar algunas conductas reprochables detectadas en las últimas semanas, como un aumento considerable de colillas, escupitajos y pipas bajo los balcones.

Dieciséis agentes municipales velan por el cumplimiento del estado de alarma

Tras decretarse el confinamiento, la Policía Municipal ha reorganizado sus turnos: se han fijado dos de 12 horas, con tres agentes en el turno de día y dos en el de noche

Uno de los servicios municipales más implicados desde la implantación del estado de alarma es la Policía municipal. La plantilla está formada por 17 agentes y el jefe de la Policía (Rubén Antúnez). Sin embargo, actualmente dos personas se encuentran de baja –una baja anterior a la propagación del coronavirus- y, por tanto, son 15 los agentes encargados de velar por la seguridad de la ciudadanía. Desde que se ordenara el confinamiento, la Policía municipal ha reorganizado sus turnos en función de las necesidades detectadas. Durante la segunda quincena de marzo, 6 personas cubrían el servicio (2 por la mañana, 2 por la tarde y 2 por la noche). Lo hacían por parejas y durante cuatro o cinco días. El objetivo era evitar que se mezclaran continuamente los agentes para prevenir el contagio de la enfermedad. A partir del 1 de abril, se han vuelto a reorganizar los turnos para ser más efectivos. Tras comprobar que el trabajo se concentraba principalmente durante el día, tanto en el turno de tarde como de noche, se han fijado dos turnos de 12 horas con tres agentes en el turno de día y dos agentes en el turno de noche. El jefe de la Policía aplaude la disposición y colaboración de la plantilla para redoblar esfuerzos y trabajar en turnos más extensos con el fin de mejorar la atención a la ciudadanía. Recuerda que los agentes están sometidos a mucha tensión para evitar el contagio y hace hincapié en que el trabajo resulta agotador. En este sentido, el empeño de la plantilla por protegerse está teniendo muy buenos resultados, ya que ningún policía presenta síntomas.

90 DENUNCIAS Y ZONAS CERRADAS

El trabajo de la Policía local comienza con la desinfección de todo el material de trabajo así como de los vehículos que utilizan, tanto al inicio como al final de cada turno. Uno de los principales cometidos es atender las llamadas telefónicas que reciben (dudas, quejas sobre ruido vecinal, denuncias de malos comportamientos...) y el otro es patrullar por la localidad. Hasta la publicación de este boletín se habían registrado 90 denuncias por incumplimiento de la normativa del estado de alarma. Antúnez considera que el comportamiento del vecindario está siendo bueno en general, aunque reconoce que todavía hay conductas poco adecuadas. Durante todo este tiempo de encierro, han observado que algunas personas salen diariamente a comprar un único producto, como media barra de pan o un paquete de tabaco, o que alargan el paseo del perro alejándose mucho de su domicilio. Por ello, quieren recordar que el Real Decreto 463/2020 adoptado por el Gobierno Central autoriza a salir a la calle para adquirir alimentos, medicamentos u otros productos de primera necesidad, pero intentando prevalecer el menor tiempo posible en la vía pública y apelando a la responsabilidad pública.

También quiere hacer una puntualización acerca del comportamiento de los/as propietarios/as de los perros. Subraya que pueden sacarlos a la calle para cubrir sus necesidades fisiológicas pero de forma individual, nunca colectiva, y cerca del domicilio habitual. Asimismo, y como medida preventiva, se ha cerrado el ZECAN (Zona de Esparcimiento Canino) del polígono industrial Landazábal, al constatar que muchas personas aprovechaban su cercanía con el monte Ezkaba para dar un paseo por la falda del monte. Esta ineludible medida preventiva adoptada por el Ayuntamiento, ha provocado la lógica queja de propietarios y propietarias de perros de la zona, al verse perjudicados por el mal comportamiento de unos pocos. Otro de los lugares que se han cerrado al público es el paseo fluvial del Arga para evitar concentración de paseantes. Por último, se han visto en la obligación de precintar algunas sociedades y locales de ocio, después de recibir denuncias del vecindario. Excepto estos pequeños contratiempos, la Policía municipal reconoce el sacrificio que está haciendo la ciudadanía y valora positivamente su buena predisposición ante las medidas excepcionales adoptadas para acabar con el Covid-19.

Policía Municipal quiere mostrar su más sentido agradecimiento a todas aquellas personas que día tras día les están ayudando en su tarea en estos momentos tan excepcionales.

El Ayuntamiento flexibiliza las tasas municipales

Ante las consecuencias económicas derivadas del coronavirus, el Ayuntamiento ha decidido flexibilizar el cobro de los impuestos municipales para aliviar las necesidades de la ciudadanía.

El plazo del pago del segundo trimestre de la contribución urbana y las tasas correspondientes a vados, terrazas y otros impuestos se alarga hasta el 15 de septiembre. A las personas que tengan domiciliados los recibos se les cobrará a partir del 26 de junio, pero podrán retrasarlo o demorarlo hasta septiembre si lo comunican al Ayuntamiento a través de un escrito en el que se solicite el retraso.
Las personas que todavía no hayan pagado el impuesto de circulación podrán retrasar su abono hasta el 30 de abril.
En lo que se refiere a las tasas de las instalaciones deportivas, se ha establecido una tasa para los/as usuarios/as de 8 € (quedan congelados los abonos de personas jubiladas y con discapacidad) hasta la reapertura de las instalaciones. Este ingreso de tasas (1/3 de lo habitual) permite cubrir los gastos mínimos del mantenimiento de las instalaciones y los gastos correspondientes a los puestos de trabajo tras la aplicación de un ERTE por parte de la Sociedad Martiket 2015. La empresa pública se ha comprometido a completar al 100% el salario de sus 48 empleados afectados por la situación. Se deja de cobrar y se compensará la parte proporcional de los pagos efectuados por actividades y alquileres no disfrutados. Todo ello se explica en una carta publicada en la web dirigida a las personas abonadas.
Por otra parte, el Ayuntamiento está contemplando medidas extraordinarias para atender a las personas en situación económica vulnerable y para que puedan seguir adelante. Cuando se concreten, se informará detalladamente.

La OAC resuelve tus dudas

Desde que se decretó el estado de alarma sanitaria, la Oficina de Atención Ciudadana ha estado ofreciendo el mismo servicio de siempre a la ciudadanía de manera no presencial, es decir, a través del teléfono, telemáticamente y por correo electrónico.

Para ello, sus trabajadores se han organizado por turnos y están disponibles en el horario de atención al público habitual. Además, desde que se aprobó el Real Decreto 463/2020, de 14 de marzo, por el que se declara el estado de alarma, la OAC ha estado publicando información relativa al Covid-19 (recomendaciones, avisos, propuestas de los distintos servicios municipales) tanto en la página web municipal (www.villava.es) como a través de las redes sociales (principalmente Twitter).

Las consultas más habituales

El responsable de la OAC Jose Sánchez apunta a que las preguntas y dudas han ido variando a lo largo del periodo de confinamiento. "Los primeros días las consultas giraban en torno a las restricciones de movimientos, si podían salir o no a la calle, si se podía bajar o no acompañado, si se podían realizar visitas o qué tipo de comercios o actividades estaban abiertas. Después, las preguntas se han centrado más en la continuidad o no del pago de cuotas, si se van a retrasar los recibos, sobre la limpieza y desinfección de las calles y vías públicas o qué documentos se necesitan para justificar la presencia de personas en la calle que cumplen los supuestos recogidos en el decreto".
Para dar respuesta a todas estas cuestiones, la OAC ha seguido las directrices marcadas por la Policía municipal, en el caso de las dudas referentes a la restricción de movimientos, y del propio alcalde de Villava en los temas correspondientes al pago de impuestos. Las respuestas han llegado mayoritariamente vía correo electrónico, que está siendo una de las vías preferidas por los vecinos y vecinas para plantear sus dudas, y a través de la sección de la web municipal "El alcalde responde", una de las que más actividad está registrando. Asimismo, toda la información relativa a los dos Reales Decretos promulgados por el Gobierno central ha sido publicada en la página web municipal.
En cuanto a los trámites administrativos electrónicos, desde la OAC reconocen que han bajado mucho. "Desde que se suspendieron los plazos administrativos y no se necesita documentación, la actividad es prácticamente nula. Se nota que todo está parado, han bajado las solicitudes de padrones, las licencias de obras (desde que entró en vigor el último decreto), compulsa de documentos...".

Para cualquier duda o consulta, la Oficina de Atención Ciudadana está disponible en el teléfono:

948 13 66 80

o en el correo electrónico:

ayuntamiento@villava.es

https://www.facebook.com/Escuela-Infantil-Amalur-Haur-Eskola-101307481513805/

Clases y actividades virtuales para los y las escolares de la escuela infantil Amalur

El objetivo es que las familias puedan relacionarse entre ellas y puedan compartir e intercambiar actividades

Los y las más pequeños/as de la casa también están haciendo sus pinitos con la tecnología. Desde que comenzó el confinamiento, la escuela infantil Amalur se ha reorganizado para ofrecer clases online y material telemático para los y las escolares y sus familias. El objetivo es que las familias puedan relacionarse entre ellas y puedan compartir e intercambiar actividades para que la situación tan extraordinaria que vivimos sea más llevadera.

La escuela infantil Amalur adoptó las primeras medidas en cuanto el Gobierno de Navarra anunció que a partir del 16 de marzo se suspendían las clases. El mismo 12 de marzo se pusieron en contacto con las familias para informarles de los pasos que se iban a seguir (el viernes, asistencia voluntaria, y a partir del lunes, suspensión de clases). Los días 16 y 17, las 24 personas que trabajan en Amalur acudieron al centro por turnos, para evitar la concentración de personal como medida preventiva, y llevaron a cabo una profunda limpieza y desinfección de la escuela infantil. A partir del miércoles 18 de marzo se puso en marcha la segunda fase, esto es, el teletrabajo. El personal de Amalur empezó a preparar material didáctico desde casa y ha ido colgando todas sus propuestas en la web municipal (**www.villava.es**). Se han creado seis clases virtuales y diariamente se ofertan dos propuestas (juegos, vídeos, canciones, recetas de cocina...). De hecho, todas las semanas se lanza un reto para preparar una receta de cocina. Además, han creado una página de Facebook, que ya cuenta con 111 seguidores, en la que suben todo el material que están generando. La directora de la Escuela Ainhoa Ibarrola explica que la página tiene mucha vida y que está teniendo mucho éxito porque la gente joven está acostumbrada a las redes sociales. También se muestra encantada con la acogida que están teniendo las clases y propuestas on line. "Las familias nos mandan correos electrónicos para agradecernos el esfuerzo que estamos haciendo. Valoran muy positivamente el trabajo que estamos haciendo y que no nos hayamos olvidado de ellas".

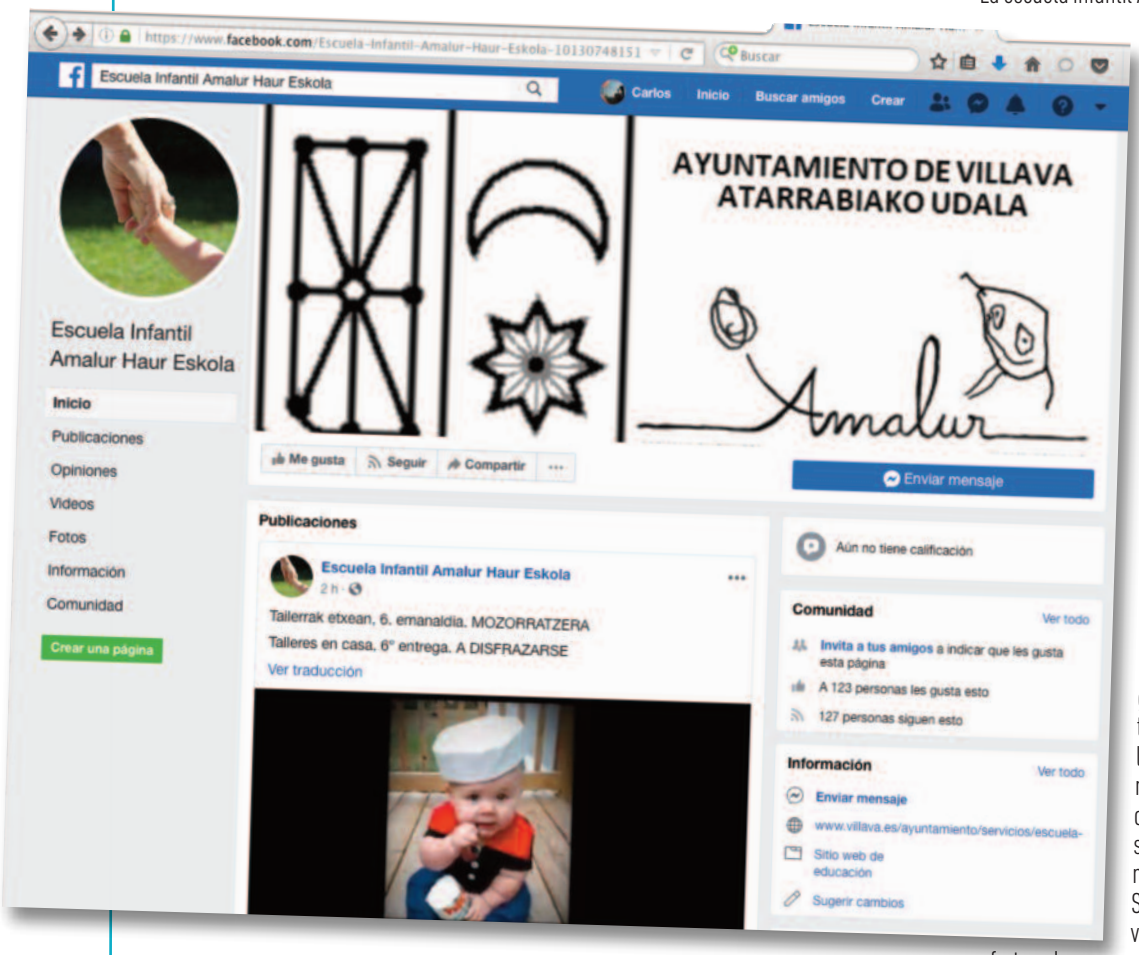

SIN CUOTA DESDE ABRIL

Otra de las medidas que se han adoptado y que se han hecho llegar a las familias es que se les abonará el 50% de la cuota correspondiente al mes de marzo y se les suspenderá el cobro de la cuota desde el mes de abril. En cualquier caso, seguirán recibiendo clases on line y las familias podrán seguir disfrutando de las propuestas telemáticas vía página web y Facebook.

A pesar de crisis que estamos viviendo, el Covid-19 también se ha convertido en una oportunidad para mostrar nuestro lado más solidario. Desde la escuela infantil Amalur han querido poner su granito de arena y han donado al comedor social París 365 unos 100 kilos de comida que tenían previstos para las comidas de los/as escolares y que se iban a perder.

JUVENTUD

La juventud de Villava está más conectada que nunca. Gracias a la propuesta virtual del Gazteleku, puede disfrutar de sus servicios on line

El Gazteleku continúa con su actividad de manera virtual

Mañana
Por la mañana, de 9.00 a 15.00, y de lunes a viernes, pueden realizar sus consultas en el teléfono **948355970** y a través del correo **juventud@villava.es**.
También por la mañana está abierta la asesoría de empleo y formación del Área de juventud (Sistema educativo y formativo, Servicio Navarro de Empleo y Sistema de Garantía Juvenil).

Tarde
Por las tardes, de lunes a sábado de 17.00 a 21.00 y los domingos de 17.00 a 20.00, el Gazteleku virtual ofrece diferentes actividades (recetas saludables, yoga, pilates, cross training, películas, talleres de manualidades, artículos de revista y cómics y retos semanales) que se van colgando en las redes sociales (Facebook, Instagram y Whatsapp) y en la página web y twitter del Ayuntamiento de Villava. Los/as jóvenes del programa Gazte Bizi están haciendo videollamadas grupales los miércoles y viernes y un cine fórum on line los viernes.

Síguenos en #gaztelekuvirtual
y en los enlaces:
https://bit.ly/2wyg1rs
https://bit.ly/3dDPV79

Si tienes dudas, ganas de hablar o necesitas información específica sobre algún tema en concreto, puedes llamar al móvil
662031673
y a través de Instagram y Facebook

DEPORTES

https://www.facebook.com/VillavaKirol/

Deportes propone ejercicios en casa

En estos días de cierre de las instalaciones, el Área de Deportes anima a la población a mantenerse activa en el domicilio.

Entre otras alternativas, desde Deportes proponen a las personas usuarias y al resto de la ciudadanía ejercicios para mantener la forma a través de su página de Facebook **@VillavaKirol**.
En esta red han dado conocer una tabla y muestran vídeos en los que el monitorado enseña actividades físicas de distinto tipo (fuerza, elasticidad, trabajo aeróbico...), así como bailes latinos, de country u otro tipo para mantener la forma en casa, con especial atención a las personas mayores.
Como en las sesiones presenciales, no se olvidan del calentamiento y los estiramientos para evitar cualquier lesión.

EUSKERA

Euskera en el periodo de confinamiento

Esta nueva situación condiciona nuestra actividad en el día a día, cómo no. En este momento de estancia en casa, desde el Servicio Municipal de Euskera queremos informar a la población adulta, infantil y joven sobre algunos recursos a su disposición

Para niños, niñas, jóvenes y padres/madres:

www.era.eus

Para personas adultas que estén estudiando euskera:

www.elaide.eus

Euskal trivial on line:

www.jakina.eus

Una web que tiene muchísimos recursos (juegos, televisión, cuentos, libros, películas, etc):

www.praktikatu.eus

Una revista digital para la generación Z:

www.zut.eus

CULTURA

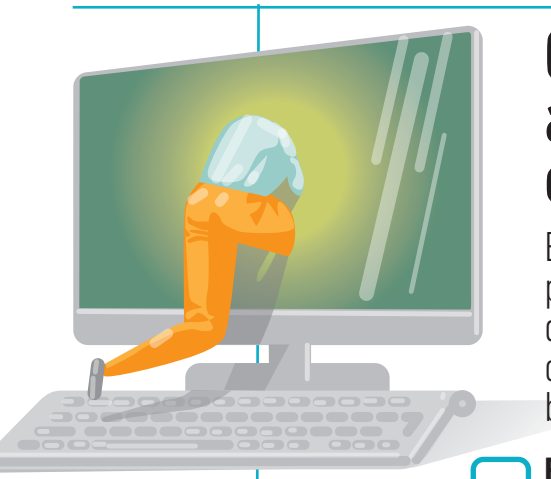

Cultura te invita a "zambullirte" en la oferta digital

El Servicio de Cultura ha seleccionado algunas propuestas digitales gratuitas para seguir disfrutando de la cultura desde casa ante el cierre decretado de casas de cultura, bibliotecas, teatros, museos, etc.

El Servicio de Cultura trabaja estos días en la reubicación de los espectáculos suspendidos a causa de la crisis sanitaria del COVID-19 para que la ciudadanía pueda disfrutarlos en los próximos meses.
A las personas que habían adquirido entrada por internet para alguno de los espectáculos suspendidos se les abonó la devolución en la misma tarjeta de crédito utilizada en la compra. Las personas que compraron su entrada en taquilla podrán solicitar la devolución en taquilla una vez se haya superado esta emergencia sanitaria y reabra la Casa de Cultura.

Biblioteca Digital Mundial de la Unesco

www.wdl.org/es

Portal Cultural Europeo

https://agorateka.eu/ea/es

Recursos culturales de Navarra

www.culturanavarra.es

Red de Bibliotecas Públicas de Navarra

www.bibliotecaspublicas.es/navarra/

Se ha habilitado la posibilidad de solicitar el carnetpara lectores y lectoras a través del formulario disponible en la administración electrónica de Navarra.